

Все о будущей пенсии



Для учебы
и жизни

**Аврончук Станислав Юрьевич -
управляющий Отделением Пенсионного фонда РФ
по Пермскому краю**



ВЫ УЗНАЕТЕ:

СНИЛС

Как устроена
пенсионная
система
России

Виды пенсий

От чего зависит
размер пенсии и
как
сформировать
достойную
пенсию

Как можно
получить
услуги
Пенсионного
фонда



Почему важно думать о пенсии прямо сейчас?

Напишите ответ в чат



ПОЧЕМУ ВАЖНО ДУМАТЬ О ПЕНСИИ ПРЯМО СЕЙЧАС?

1.

Потому что взрослая жизнь уже начинается.

2.

Потому что пенсия формируется не когда-нибудь потом – она формируется с первого рабочего дня.

3.

Потому что это твое будущее.

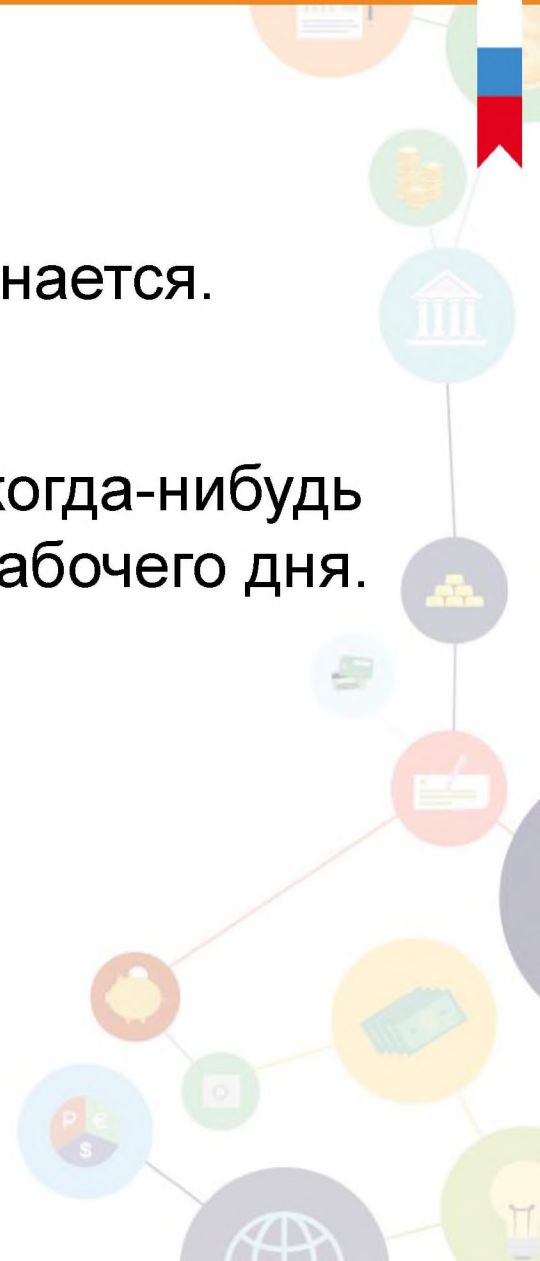

В юности кажется, что молодость, здоровье и силы нас никогда не оставят, а старость не наступит вовсе.

Но это не так.

Каждый из нас в свой срок достигнет пенсионного возраста.

Условия жизни на пенсии - лучшая оценка результата той трудовой и социальной жизни, в которую ты скоро вступишь.



ИСТОРИЯ ПЕНСИЙ В РОССИИ

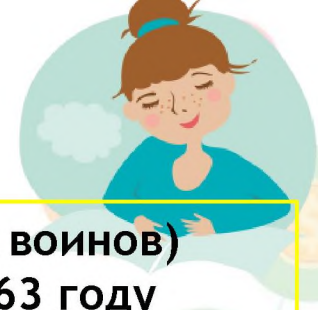

ВЕК XVII

Первые денежные выплаты «лечебные» (для отставных воинов) начали осуществляться при царе Алексее Романове в 1663 году

ВЕК XVIII

При Петре I законодательно введено регулярное пенсионное обеспечение, которое распространялось на высшее воинское сословие. Первый пенсионный закон - «Устав Морского Русского Военного Флота» от 13.01.1720г.

ВЕК XIX

Вторая половине XIX века - пенсионные выплаты распространяются не только на военных и государственных служащих, но и на работников частных предприятий

ВЕК XX
1 половина

1930 год - система пенсионного обеспечения заменена на систему социального страхования
1932 год - пенсия по старости: 55 лет - женщины, 60 лет - мужчины

ВЕК XX
2 половина

1956 год - закон «О государственных пенсиях», гарантировал государственные пенсии, единые основания назначения пенсий, единый возраст и требования к стажу, единый порядок расчета

ВЕК XXI

обновленная трехуровневая пенсионная система, действующая с 2002 года
Ключевой фактор формирования пенсии - страховые взносы, перечисляемые работодателем в течение его трудовой жизни

Сегодня есть удобные и современные инструменты для контроля над формированием своей будущей пенсии

Для входа в Личный кабинет необходимо использовать пароль и логин, полученные при регистрации на портале государственных услуг



Пройдите регистрацию на gosuslugi.ru

ЛИЧНЫЙ КАБИНЕТ ГРАЖДАНИНА

на официальном сайте
Пенсионного фонда России
pfr.gov.ru

- актуальная информация о страховом стаже и количестве пенсионных коэффициентов;
- назначение пенсии и иных выплат, перерасчет, смена доставщика;
- оформление материнского капитала и использование его на семейные нужды;
- заказ справок и документов, запись на прием, получение консультаций

ПФР в соцсетях:



vk.com/pension_fond



ok.ru/pensionfond



facebook.com/PensionFondRF



twitter.com/pension_fond

Мобильное приложение ПФР

Доступны сервисы

ПФР В ТВОЕМ СМАРТФОНЕ

ПФР идет в ногу со временем, именно поэтому было разработано приложение для смартфона.

Дистанционно, с мобильного телефона ты можешь отслеживать состояние своего лицевого счета, найти ближайшую клиентскую службу и получать другие услуги через Личный кабинет.

Воспользоваться услугами Пенсионного фонда России можно, скачав приложение «ПФР Электронные сервисы» на мобильный телефон (в Play Market для Android и в App Store для iOS).

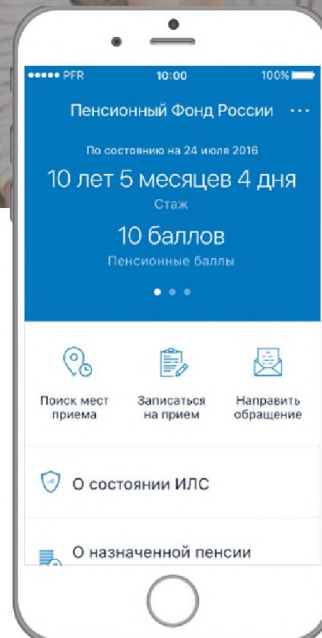

Информирование о состоянии ИЛС, размере пенсии, остатке МСК

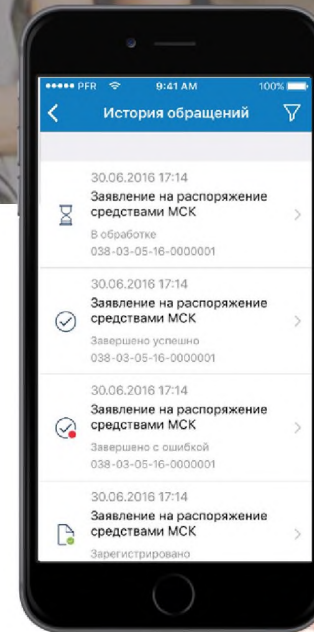

Информация о поданных заявлениях, включая номер, дату подачи, статус

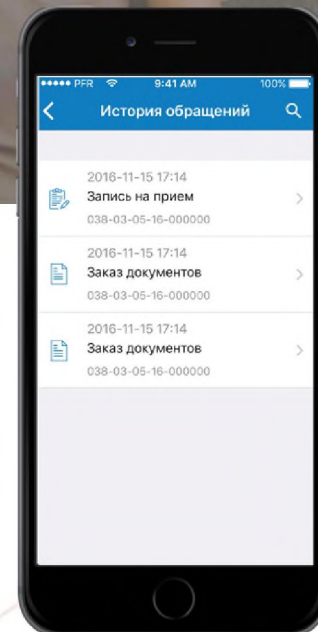

Запись на прием в любой орган ПФР, заказ документов

Как можно получить услуги Пенсионного фонда?

- 1 В МФЦ (многофункциональный центр);
- 2 Через «Личный кабинет гражданина» на сайте ПФР;
Единый портал госуслуг; Мобильное приложение ПФР;
- 3 В клиентской службе Пенсионного фонда России,
обратившись лично.
- 4 Все ответы верные

КАК УСТРОЕНА ПЕНСИОННАЯ СИСТЕМА РОССИИ

Пенсия - это гарантированная ежемесячная выплата для материального обеспечения граждан в старости, в случае их полной или частичной нетрудоспособности, потери кормильца или в связи с достижением установленного стажа работы в определенных сферах трудовой деятельности.



ТРИ УРОВНЯ ПЕНСИОННОЙ СИСТЕМЫ

1 обязательное

пенсионное страхование

2 государственное

пенсионное обеспечение

3

негосударственное

(добровольное) пенсионное обеспечение, включая корпоративное

Обязательное пенсионное страхование (ОПС) - это система мер, созданная государством, чтобы обеспечить работающим гражданам частичную компенсацию утраченного заработка после выхода на пенсию

УЧАСТНИКИ ПЕНСИОННОЙ СИСТЕМЫ

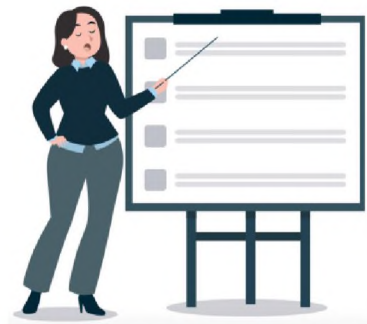

СТРАХОВАТЕЛЬ

представляет сведения о застрахованных лицах в ПФР, перечисляет страховые взносы как в рамках обязательного пенсионного страхования, так и дополнительные.

Страхователи ежемесячно уплачивают в Пенсионный фонд России страховые взносы на будущее пенсионное обеспечение своих работников.

22% составляет общий тариф страхового взноса от годового фонда оплаты труда каждого работника в пределах

1 465 000 рублей в 2021 году

Эта сумма каждый год увеличивается в соответствии с законом. С величины, превышающей этот размер годового заработка, работодатель уплачивает в ПФР взносы по тарифу 10%



ЗАСТРАХОВАННЫЕ ЛИЦА

За них платят страховые взносы, из которых выплачивается пенсия



СТРАХОВЩИК

Пенсионный фонд РФ ведет учет пенсионных прав граждан, назначение и выплату пенсий.

Главным страховщиком, в системе обязательного пенсионного страхования является

Пенсионный фонд России.

Наряду с ПФР страховщиком может выступать НПФ, но только по формированию накопительной пенсии

СТРАХОВОЙ НОМЕР ИНДИВИДУАЛЬНОГО ЛИЦЕВОГО СЧЁТА

СНИЛС

ДЛЯ ЧЕГО НУЖЕН СНИЛС?

ДЛЯ ФОРМИРОВАНИЯ ПЕНСИИ

ДЛЯ ПОЛУЧЕНИЯ ГОСУДАРСТВЕННЫХ ЛЬГОТ

ДЛЯ ПОЛУЧЕНИЯ ГОСУДАРСТВЕННЫХ УСЛУГ В ЭЛЕКТРОННОМ ВИДЕ

ДЛЯ СОКРАЩЕНИЯ КОЛИЧЕСТВА ДОКУМЕНТОВ ПРИ ПОЛУЧЕНИИ ГОСУДАРСТВЕННЫХ УСЛУГ

В России на каждого человека Пенсионным фондом открывается индивидуальный лицевой счет, которому присваивается уникальный постоянный номер - **СНИЛС**

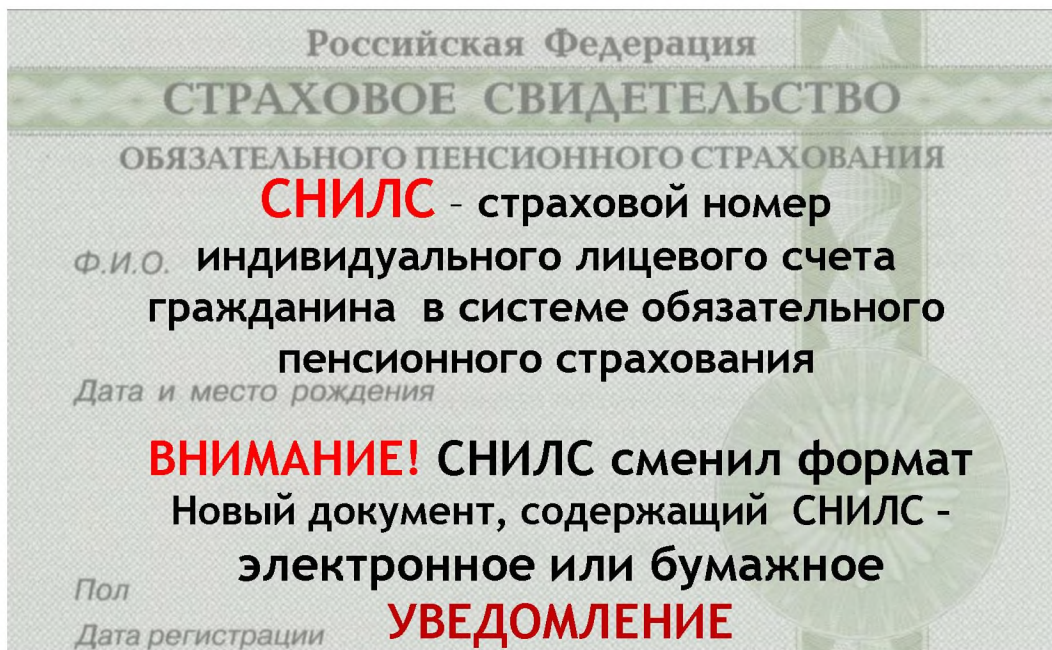

ЭЛЕКТРОННАЯ ТРУДОВАЯ КНИЖКА

С 1 января 2020 года в России введена электронная трудовая книжка – новый формат хорошо знакомого всем работающим россиянам документа. Цифровая трудовая книжка обеспечивает постоянный удобный доступ работников к информации о своей трудовой деятельности, а работодателям открывает новые возможности кадрового учета. Переход на электронные трудовые книжки добровольный и позволяет сохранить бумажную книжку столько, сколько это необходимо.



Для всех работающих граждан переход к новому формату сведений о трудовой деятельности добровольный и будет осуществляться только с согласия человека. Единственным исключением станут те, кто впервые устроится на работу с 2021 года. У таких людей все сведения о периодах работы изначально будут вестись только в электронном виде без оформления бумажной трудовой книжки.

Остальным гражданам до 31 декабря 2020 года включительно необходимо было подать письменное заявление работодателю в произвольной форме о введении трудовой книжки в электронном виде или о сохранении бумажной трудовой книжки.

ВИДЫ ПЕНСИЙ

Рассмотрим основные виды пенсионного обеспечения в России

Основной вид пенсии в России, её получают **39,8 млн.** человек

СТРАХОВАЯ ПЕНСИЯ

по обязательному пенсионному страхованию

1

НАКОПИТЕЛЬНАЯ ПЕНСИЯ

по обязательному пенсионному страхованию

4

3,6 млн. человек в России получают социальную пенсию

ПЕНСИЯ ПО ГОСУДАРСТВЕННОМУ ПЕНСИОННОМУ ОБЕСПЕЧЕНИЮ

Выплачивается из средств государственного бюджета (основной вид - социальная пенсия)

2

ДОБРОВОЛЬНАЯ ПЕНСИЯ

6,16 млн. человек принимают участие в программах негосударственного пенсионного обеспечения

3

СТРАХОВАЯ ПЕНСИЯ

1. Страховая пенсия

У большинства россиян сегодня формируются так называемые страховые пенсии. Обязательное пенсионное обеспечение, которое охватывает всех работающих россиян, основывается на страховых принципах.

СТРАХОВАЯ ПЕНСИЯ —

ежемесячная денежная выплата в целях компенсации лицам заработной платы и иных выплат, утраченных с наступлением нетрудоспособности по старости, или по инвалидности, или по случаю потери кормильца.

Получать страховую пенсию по старости человек сможет, если соблюдены три условия:

Существуют три вида страховой пенсии

СТРАХОВАЯ ПЕНСИЯ ПО СТАРОСТИ

Этот вид пенсии получают те, кто утрачивает способность к трудовой деятельности из-за достижения определенного возраста;

СТРАХОВАЯ ПЕНСИЯ ПО ИНВАЛИДНОСТИ

Ее получают те, кто имеет инвалидность из-за серьезных проблем со здоровьем, а не по возрасту;

СТРАХОВАЯ ПЕНСИЯ ПО СЛУЧАЮ ПОТЕРИ КОРМИЛЬЦА

Этот вид пенсии предусмотрен для нетрудоспособных членов семьи умершего человека, у которого формировалась страховая пенсия.



Пенсионный возраст -

60 лет для женщин, **65 лет** для мужчин (с 2028 года, в 2021 году - 56 лет 6 месяцев и 61 год 6 месяцев соответственно)



Страховой стаж -

не менее **15 лет** (с 2024 года, в 2021 году - 12 лет)



Пенсионные коэффициенты -

не менее **30 коэффициентов** (с 2025 года, в 2021 - 21 пенсионный коэффициент)

СОЛИДАРНАЯ ПЕНСИОННАЯ СИСТЕМА



Система, при которой взносы работающего поколения идут на выплату текущих пенсий, называется **солидарной**.

Когда ты выйдешь на пенсию, она будет выплачиваться тебе за счет взносов детей и внуков. Чтобы пенсионные права будущих пенсионеров не обесценивались, государство ежегодно увеличивает стоимость пенсионного коэффициента. Таким образом, происходит ежегодная индексация размера страховой пенсии

Общий тариф страховых взносов на обязательное пенсионное страхование составляет:

22% из них = **16%** ИНДИВИДУАЛЬНЫЙ ТАРИФ + **6%** СОЛИДАРНЫЙ ТАРИФ

Индивидуальный тариф на формирование страховой пенсии.

Средства, поступившие по этому тарифу, отражаются на индивидуальном личном счете гражданина в ПФР.

Если заработная плата работника составляет 32 000 рублей в месяц, работодатель направит на его страховую пенсию **32 000 рублей × 16% = 5 120 рублей**. Эти средства автоматически пересчитываются в пенсионные коэффициенты. Собственно деньги при этом направляются на выплату пенсий нынешним пенсионерам – нашим бабушкам и дедушкам.

Солидарный тариф на формирование фиксированной выплаты.

Предназначен для формирования в масштабах всей страны денежных средств, необходимых для фиксированной выплаты пенсионерам

ПЕНСИОННАЯ ФОРМУЛА

Твоя страховая пенсия будет формироваться по пенсионной формуле:



x



+



=



**ПЕНСИОННЫЕ
КОЭФФИЦИЕНТЫ**

Пенсионный коэффициент – это параметр, которым оценивается каждый календарный год трудовой деятельности человека с учетом ежегодных отчислений страховых взносов в Пенсионный фонд России.

ТВОЯ ПЕНСИЯ ФОРМИРУЕТСЯ С ТОГО МОМЕНТА, КОГДА ТЫ НАЧИНАЕШЬ РАБОТАТЬ.

Перечисляемые за тебя работодателем взносы в ПФР будут пересчитываться в пенсионные коэффициенты.



**СТОИМОСТЬ
ПЕНСИОННОГО КОЭФФИЦИЕНТА**

С 1 января 2021 года стоимость пенсионного коэффициента составляет **98,86** руб.

Стоимость пенсионного коэффициента устанавливается государством и ежегодно увеличивается. При выходе на пенсию все заработанные пенсионные коэффициенты будут пересчитаны на деньги путем их умножения на стоимость одного коэффициента.



**ФИКСИРОВАННАЯ
ВЫПЛАТА**

С 1 января 2021 года фиксированная выплата составляет **6044,48** руб.

Фиксированная выплата – установленная законом сумма, которая гарантированно выплачивается к страховой пенсии. Каждый год фиксированная выплата индексируется.

Посчитайте размер пенсии:

A

*

B

+

C

=

?

110

Количество
пенсионных
коэффициентов

98,86

Стоимость
пенсионного
коэффициента

6044,48

Фиксированная
выплата

Варианты ответов:

1.

14863,9 р.

2.

16919,08 р.

3.

15686,15 р.

СТРАХОВОЙ СТАЖ , ПЕНСИОННЫЕ КОЭФФИЦИЕНТЫ

СТРАХОВОЙ СТАЖ – общая продолжительность периодов работы и (или) иной деятельности, когда за человека уплачиваются страховые взносы на обязательное пенсионное страхование, а также иные социально значимые периоды.

Продолжительность страхового стажа и количество пенсионных коэффициентов, необходимых для назначения пенсии по старости

Минимальный стаж



Кстати!

Пенсионные коэффициенты начисляются не только когда гражданин работает. Существуют периоды так называемой социально значимой деятельности. Гражданин в это время не имеет возможности работать, но ему начисляются пенсионные коэффициенты, а сами периоды зачисляются в стаж.

Примеры таких периодов и количество пенсионных коэффициентов, которые за них начисляются:



- 1 год военной службы по призыву – 1,8 коэф.
- 1 год ухода за инвалидом I группы, ребенком-инвалидом – 1,8 коэф.
- 1 год ухода за гражданином, достигшим 80 лет – 1,8 коэф.
- 1 год ухода одного из родителей за первым ребенком до достижения 1,5 лет – 1,8 коэф.
- 1 год ухода одного из родителей за вторым ребенком до достижения 1,5 лет – 3,6 коэф.
- 1 год ухода одного из родителей за третьим или четвертым ребенком до достижения 1,5 лет – 5,4 коэф.

ПРЕМИАЛЬНЫЕ КОЭФФИЦИЕНТЫ



У каждого будущего пенсионера есть возможность дополнительно увеличить размер страховой пенсии по старости за счет премиальных коэффициентов. Если обратиться за назначением страховой пенсии после возникновения права на нее, количество накопленных пенсионных коэффициентов будет увеличено на специальный коэффициент.

При этом фиксированная выплата также будет увеличена в зависимости от того, как долго гражданин не обращался за назначением страховой пенсии после возникновения права на нее.

**Размер
пенсии**

Обращение за пенсией
в год возникновения
права на нее

+ 40%

**Размер
пенсии**

Обращение
за пенсией
на **5 лет** позже

ПЕНСИЯ ПО ГОСУДАРСТВЕННОМУ ПЕНСИОННОМУ ОБЕСПЕЧЕНИЮ



Выплачивается за счет средств федерального бюджета



Не все могут получить право на страховую пенсию.

Это может произойти, если человек является инвалидом с детства и не может работать или в силу жизненных обстоятельств не приобрел необходимый стаж и пенсионные коэффициенты для получения страховой пенсии. Такие граждане будут иметь право на социальную пенсию. Она назначается на 5 лет позже страховой пенсии по старости, а инвалидам – с даты установления инвалидности. Никаких требований к стажу или пенсионным коэффициентам для получения социальной пенсии нет.

2.

Пенсия по государственному пенсионному обеспечению

Назначается федеральным служащим, военнослужащим и членам их семей, гражданам, пострадавшим в результате Чернобыльской и других радиационных или техногенных катастроф, и членам их семей, а также нетрудоспособным гражданам.

Внимание!

Если ты в будущем станешь военным, полицейским или сотрудником другого силового ведомства, при соблюдении определенных требований к выслуге лет и иных условий тебе будет назначена пенсия за счет бюджета соответствующего ведомства. Не за счет Пенсионного фонда России и не из средств системы обязательного пенсионного страхования.

Добровольная пенсия

3. Добровольная пенсия

Наряду с государственной системой обязательного пенсионного страхования в России существует негосударственное пенсионное страхование, в рамках которого у россиян есть возможность формировать еще одну пенсию.

Чтобы получать такую пенсию, будущему пенсионеру необходимо:

+ ЗАКЛЮЧИТЬ ДОГОВОР С НЕГОСУДАРСТВЕННЫМ ПЕНСИОННЫМ ФОНДОМ

+ В ТЕЧЕНИЕ ОПРЕДЕЛЕННОГО ВРЕМЕНИ ДЕЛАТЬ ЛИЧНЫЕ ВЗНОСЫ

Принимают участие в программах негосударственного пенсионного обеспечения

5,7 миллиона человек

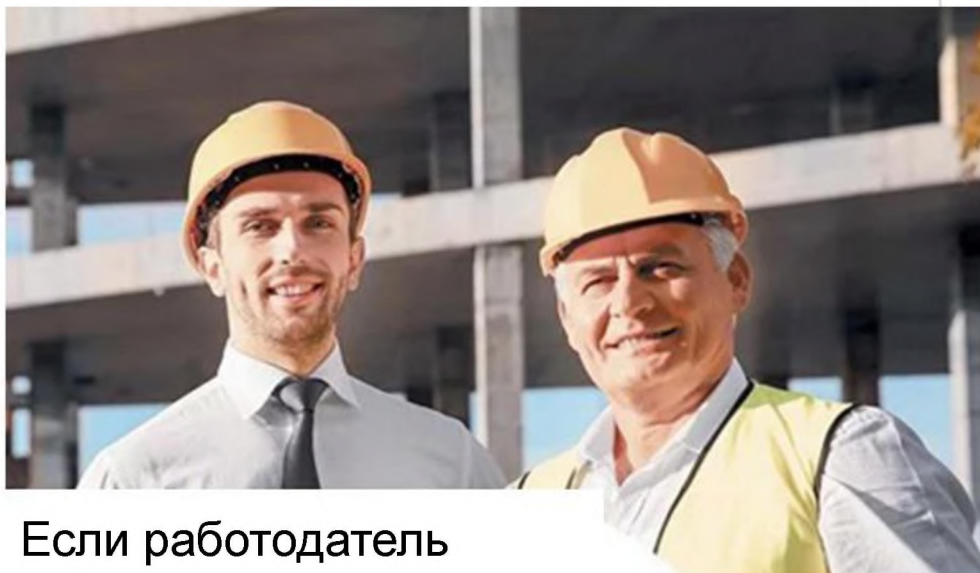

Если работодатель делает отчисления на добровольную пенсию своих работников, такая пенсия называется **корпоративной**



4. Накопительная пенсия

Средства, которые формируют накопительную пенсию, называют пенсионными накоплениями.

Пенсионные накопления больше похожи на средства банковского вклада. Но пока гражданин не станет пенсионером, он не сможет воспользоваться пенсионными накоплениями

Нужно знать, что в 2014 - 2021 годах по решению государства все средства страховых взносов работодателей на ОПС направляются на формирование только страховой пенсии независимо от ранее выбранного гражданином варианта пенсионного обеспечения. Поступление новых взносов на накопительную пенсию может быть возобновлено, когда государством будет принято соответствующее решение.

Инвестирование пенсионных накоплений



Пенсионные накопления по выбору человека передаются в управляющую компанию или негосударственный пенсионный фонд, которые инвестируют их на рынке ценных бумаг с целью получения инвестиционного дохода.

Граждане вправе формировать свои пенсионные накопления:



В Пенсионном фонде РФ – 17 управляющих компании, в т.ч. 16 – частных и 1 государственная управляющая компания «Внешэкономбанк»

В одном из негосударственных пенсионных фондов, работающих в системе обязательного пенсионного страхования – их на сегодня 29

**Какие советы
Вы можете дать человеку
для того, чтобы он сформировал
достойную пенсию?**

Напишите ответ в чат

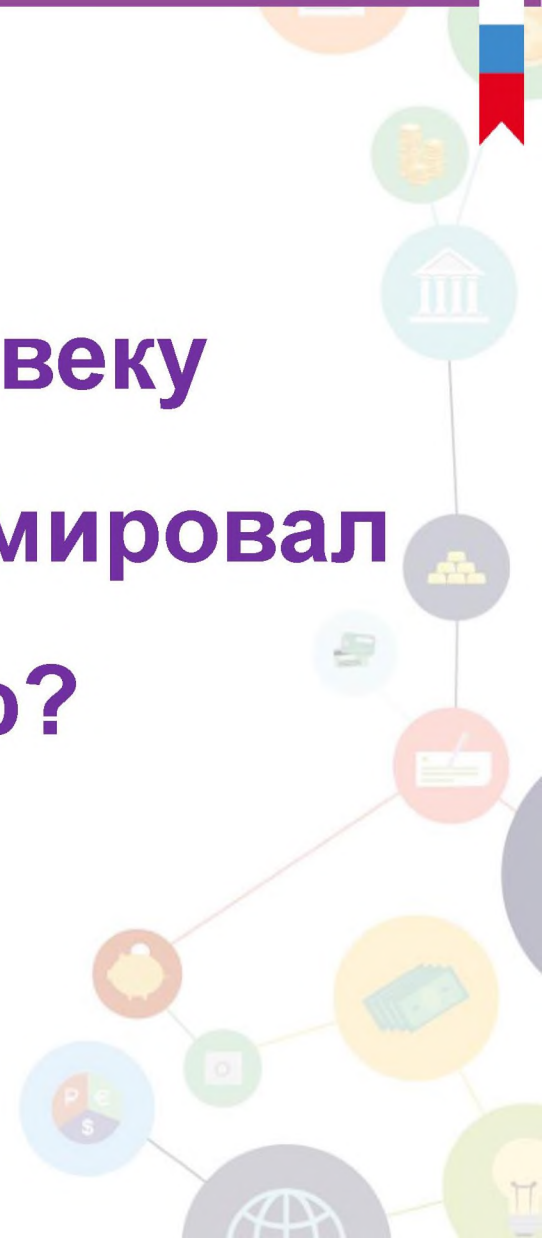

КАК СФОРМИРОВАТЬ ДОСТОЙНУЮ ПЕНСИЮ



ПОЛУЧИ
СНИЛС
И ИСПОЛЬЗУЙ
ЕГО
ВОЗМОЖНОСТИ

1

РАБОТАЙ ТАМ
ГДЕ ПЛАТЯТ
«БЕЛУЮ
ЗАРПЛАТУ»

2

ЗАРАБАТЫВАЙ
СТРАХОВОЙ
СТАЖ

3

УЧАСТВУЙ В
ДОБРОВОЛЬНЫХ
ПЕНСИОННЫХ
ПРОГРАММАХ

4

КОНТРОЛИРУЙ
СОСТОЯНИЕ
СВОЕГО
ПЕНСИОННОГО
СЧЕТА

5

НЕ СПЕШИ
ВЫХОДИТЬ
НА ПЕНСИЮ

6



Для получения Сертификата участника

направляйте отзывы на
basewebinar@fincult.com

Форму отзыва все участники
получат на электронную почту
в течение суток после урока.



В случае возникновения вопросов,
пожалуйста, обращайтесь к нам

helpfg@cbr.ru

СПАСИБО ЗА ВНИМАНИЕ!

